

目 次

- 1 「長岡野菜」の認定基準は？
- 2 成年後見制度の利用者数
- 3 長岡市に寄せられたふるさと納税の金額
- 4 新 長岡市10周年。第一次合併の市町村数は？
- 5 長岡弁で言うと
- 6 長岡市立図書館
- 7 平成27年長岡まつりの観覧者数
- 8 長岡花火大会後の渋滞時間は
- 9 長岡市でインターンシップを実施している企業
- 10 長岡野菜の枝豆
- 11 小林虎三郎
- 12 錦鯉の輸出先

- Q 1 3 自動販売機の設置制限
- Q 1 4 新潟県郷土料理「のっぺ」
- Q 1 5 火焰土器はいつ頃作られたものでしょうか？
- Q 1 6 長岡ナンバーで登録されている車両の台数は？
- Q 1 7 長岡市の避難所の地域区分数は？
- Q 1 8 長岡市に滞在の外国人数
- Q 1 9 長岡市の名山
- Q 2 0 長岡市未来の起業家応援事業補助金
- Q 2 1 平成28年4月に新卒採用を実施した企業の割合は？
- Q 2 2 長岡市への転入者、どこからが多い？
- Q 2 3 ヨネックスレディースゴルフトーナメントの協賛社数
- Q 2 4 魚の種類は何種類？

Q 1

(15/06/08 出題)

長岡野菜ブランド協会により認定されている「長岡野菜」。この長岡野菜には認定基準が 3 つほどあるそうです。
①古くからあって長岡でしか取れないもの。②新しい野菜だけれど、長岡で独特の食べられ方をしているもの。3 つめは次の内、どれでしょうか？

- A・どこにでもあるけれど長岡で作るとおいしいもの
- B・長岡での生産量が一定量を超えているもの
- C・長岡の消費者の投票により 1 位となったもの





2

(15/06/22 出題)

成年後見制度は平成 12 年 4 月より始まりました。始まった当初は、9,007 件の申立てで、その内、親族後見人が 91%、専門職後見人は、1%でした。専門職後見人は、司法書士・弁護士・社会福祉士・行政書士・税理士・精神保健福祉士・社会福祉協議会等です。ちなみに、平成 25 年には、1 年間の成年後見の申立件数は、全国で 34,548 件、新潟県では、845 件でした。また、同年の成年後見制度利用者数は、全国で 176,564 人でした。では、新潟県全体の同年の利用者数は、何人でしたでしょうか。

A・7, 161人

B・1, 309人

C・3, 260人



1

A. どこにでもあるけれど長岡で作るとおいしいもの

解説

「長岡野菜」は長岡市周辺の農業団体や生産者、消費者等により設立された「長岡野菜ブランド協会」により3つの基準により認定されているそうです。

現在、長岡野菜に認定されている野菜は13品目。みなさんの身近にも認定されそうな野菜はありませんか？

参考文献<長岡地域振興局健康具申環境部 地域保健課HP>



△ 2

C. 3, 260人

解説

法務省の統計では、成年後見人の就任者数は、毎年、増えております。少子・高齢化により、介護者・施設の不足は言うまでも無く、平成26年10月1日現在の新潟県における65歳以上の高齢化率は29.1%となっており、全国水準を上回っております。

後見制度は、被後見人の権利保護のため、有効な財産管理制度です。しかし、後見人が、被後見人の財産を適切に管理し、善管注意義務を怠って後見人の裁量を乱用しないよう、家庭裁判所による指導監督や、日常的な後見事務を支援することができる機関等との連携・協力、不正行為への防止策等、継続的に対策を講じていく必要があると思料されます。

参考文献＜最高裁判所事務総局家庭局・厚生労働省・新潟県HP、
新潟家庭裁判所等＞

Q 3

(15/07/08 出題)

寄附をすると様々な特産品がお礼としてもらえると言うことで、今、全国各地で注目が集まっている「ふるさと納税」制度。長岡市でもより多くの方から寄附を寄せていただこうと、平成 26 年度から 5 万円以上の寄附をしていただいた方に、特産品とあわせて、長岡まつり大花火大会のペアチケットをお贈りするという取り組みを始めました。

その結果、平成 26 年度は過去最高となる寄附金が集まったのですが、その金額はどれくらいだったのでしょうか。

- A・約 500 万円
- B・約 1,000 万円
- C・約 1,500 万円



4

(15/07/22 出題)

いわゆる平成の大合併で複数の市町村が合併し、現在に至る長岡市の形が成立いたしました。今年（平成 27 年）は第一次の市町村合併から十年目にあたり、新市誕生 10 周年を記念して、様々な催しが開催されたようです。

さて、この第一次合併時の合併関係市町村の数は幾つでしょうか？

A・2市町村

B・6市町村

C・5市町村

△ 3

B. 約1, 000万円

解説

長岡市の発表では、平成 26 年度は 161 件・10,657,000 円の寄附が寄せられました。

平成 25 年度までは件数としては 30～50 件・金額では 200 万円～600 万円といった実績でした。平成 26 年度から 5 万円以上の寄附をされた方へのお礼の品として長岡まつり大花火大会の有料観覧席ペアチケットを 100 組 200 席分用意したところ、寄附が急増したとのことです。

これを受けて、平成 27 年度はペアチケットを先着 150 組 300 席分に増やしたのですが、5 月半ばには予定数に達してしまいましたので、市では急遽 150 組 300 席を追加しました。その後も多くの寄附が寄せられ、平成 27 年 5 月末時点での寄付金の受け入れ状況は 216 件・11,561,001 円と既に平成 26 年度実績を上回っています。

参考文献<長岡市HP、新潟日報>

解説

第一次の合併は、平成17年4月1日、当時の長岡市に中之島町・越路町・三島町・山古志村・小国町が編入する形で行われました。従いまして関係市町村数は、6市町村になります。

ちなみに翌平成18年の第二次合併は5市町村（長岡市・和島村・寺泊町・栃尾市・与板町）、平成22年の合併は2市町村（長岡市・川口町）でした。

「まだ10年」、あるいは「もう10年」。感慨はそれぞれだと思いますが、当時を思い起こすのも、たまには良いのではないのでしょうか？

参考文献＜新潟県HP 県内における市町村合併の経過＞



5

(15/08/08 出題)

長岡市近辺で使われている方言のことを長岡弁と言いますが、長岡弁で『しょったれ』とはどう意味でしょうか？

- A・しょっぱい、塩辛いこと
- B・わがままなこと
- C・だらしないこと



6

(15/08/22 出題)

図書館へ行くと蔵書の多いことにビックリ、読みたい本を選ぶのも楽しいものです。

何を读もうか決まっていないときは、貸出回数ランキングをみて上位にランキングしている本を读んでみると、面白かったり感動する本に出会えたりします。

また借りに行きたいけれど「この本あるかな？」というときはインターネットで検索もできます。便利ですよ！

さてこんな便利な市立図書館は長岡にいくつあるでしょう？

- A・ 4
- B・ 6
- C・ 10

△ 5

C. だらしないこと

解説

長岡を中心とした中越地方や新潟市の一部で、「だらしないこと」を「しょったれ」と表現します。

なお、語源は「塩垂れる」と言われております。汗染みから塩が結晶化し白く浮いた様子や、鼻水を袖でこすり袖口が白くパリパリになっている小汚い様子を「塩垂れ」と言い、「しょったれ」に変化したとの説があります。

また長岡弁は「が」を文尾に付け、語調を整えるのが特徴で、通称「ガーガー弁」と表現されます。

「そうなんですか？」＝「そいが？」

「どこに行くの？」＝「どこ行くが？」

上記の様な方言を使っている方を見かけたら、長岡近辺ご出身の方で間違いないでしょう。

参考文献<長岡弁大辞典>

△ 6
C. 10

解説

意外に多いと思いませんか？

お近くの図書館だけでなく、少し離れた図書館に行つて見るのも雰囲気は違っていいですよ。

参考文献<長岡市HP>





7

(15/09/08 出題)

今年8月2日、3日に行われた長岡まつり大花火大会の観覧者数は両日で何名だったのでしょうか？

- A. 104万人
- B. 56万人
- C. 153万人



8

(15/09/22 出題)

今年も盛大に行われた長岡まつり大花火大会は、104万人もの観覧者数となりました。さて花火大会終了とともに始まるのが帰宅車の渋滞。最大の渋滞地域である国道5号長岡IC方面に向かう区間で、長岡造形大学駐車場から長岡ICまでは、昨年最大でどのくらいの時間を要したのでしょうか。

- A・148分
- B・183分
- C・218分

A 7

A. 104万人

解説

今年の長岡まつり大花火大会の観覧者数は、8月2日が560,000人、3日が480,000人で合計1,040,000人もの方がご来場されました。ちなみにYahoo!の有名花火師が選ぶおすすめ花火大会厳選10選にて長岡まつり大花火大会が第1位に選ばれました。

参考文献<長岡まつり協議会HP Yahoo!JapanHP>

A 8

B. 183分

解説

平成26年度花火大会当日20時以降に出発した車両の調査で、国道8号線を利用し、長岡造形大学駐車場から長岡ICまでのわずか4.4km区間、通常では6分ほどで行ける距離のところ最大で183分(約3時間)を要しています。25年度の調査では193分(3時間13分)となっています。

少しでも大渋滞を避けるため、近隣ICへの迂回コースやシャトルバスを利用される方が早く帰れそうです。

参考文献<長岡まつり協議会HP>

Q 9

(15/10/08 出題)

長岡市の企業でインターンシップを三番目に多く実施しているのは、どの業種でしょう？

- A・建設業
- B・卸売業
- C・サービス業

Q 10

(15/10/22 出題)

長岡市は長岡野菜の地消地産や首都圏へのPR活動を積極的に行っています。

このたびイオンリテール株がすすめる、日本の食文化を支える食材の保護を目的とした「フードアルチザン」の活動商品に、長岡野菜の枝豆「一寸法師」が選ばれました。

この一寸法師の他、長岡野菜に認定されている枝豆はどれでしょう？

- A・さかな豆
- B・おつな姫
- C・湯上り娘

解説

長岡市の平成 27 年度第 1 四半期におけるインターンシップ業種別実施結果は、下記の通りです。

- 1 位 サービス業
- 2 位 製造業・小売業
- 3 位 卸売業
- 4 位 建設業

学生にとってインターンシップは、今後の就職活動に大きく影響する一大イベントです。

しかし企業側にとっては、学生を受け入れる負担が大きいことも確かです。

そのため過去現在で実施している企業は 431 社中、18.5%と非常に少ないです。

企業は、インターンシップに関心がないわけではありません。実際に「インターンシップを実施するために必要な支援策」という回答もあるので、今後支援策を実現することができれば、この数字は大きく変わるかもしれません。

参考文献<長岡商工会議所HP>

△ 10

A. さかな豆

解説

フードアルチザンに選定され、一寸法師の生産、加工、流通、販売の強化のため「越後ながおか一寸法師えだまめ協議会」が設立されました。

同じく長岡野菜の枝豆さかな豆も、この効果で生産力販売力が高まれば良いですね。

参考文献<長岡市HP>

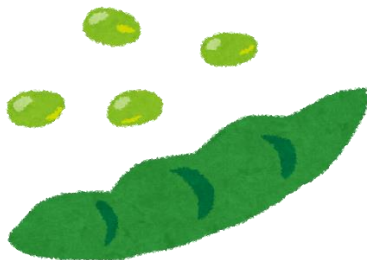

Q 11

(15/11/08 出題)

長岡市を代表する偉人に「小林虎三郎」がいます。

小林虎三郎は、米百俵の精神で知られている偉人で、佐久間象山の弟子でかの吉田松陰と並び、象山傘下の二虎と称されていました。また河井継之助とは遠い親戚にあたります。

さて、問題です。江戸遊学後に長岡藩に帰藩した後、どうなったでしょうか？

- A・謹慎させられる
- B・また遊学に行く
- C・藩の重役につく



1 2

(15/11/22 出題)

中越地震から 10 年目を迎えた平成 26 年 10 月 23 日、長岡市と小千谷市は、「錦鯉」を市の魚として制定しました。

錦鯉は、長岡市と小千谷市にまたがる、かつての「二十村郷」と呼ばれた地域が発祥とされ、地震によって甚大な被害を受けた両市の「復興の象徴」として、また海外でも知名度が高いことから「世界に誇る地域の宝」として、制定されました。

現在、海外の多くの国や地域に錦鯉が輸出されておりますが、農林水産省が財務省の貿易統計をもとに作成した「平成 26 年農林水産物等輸出実績（品目別）」によると、平成 26 年の錦鯉等観賞用魚の輸出額は 33.1 億円でした。

では、平成 26 年に錦鯉を含む観賞用魚の輸出先国として、香港、オランダに次いで多かった国はどこでしょうか？

- A・ドイツ
- B・タイ
- C・アメリカ



A. 謹慎させられる

解説

佐久間象山の門下にいた小林虎三郎は、嘉永6年（1853年）に象山の説を取り、当時、幕府の老中職であった長岡藩主の牧野忠雅に横浜開港を建言したことで、帰国・謹慎を申し渡されます。

その後は、長岡藩の役職につき、戊辰戦争を乗り越え、独自の観点から復興へと導いています。

※有名な米百俵の逸話については以下のとおりです。

戊辰戦争後、長岡藩は困窮していました。そこへ支藩の三根山藩からお見舞いとして米百俵が届きました。これを小林虎三郎は、「食えないからこそ、学校を建てて人材を育てるのだ」という信念を貫き、皆の反対を押し切って学校を建てました。それが長岡の復興に繋がっていきました。

小泉元首相の所信表明演説でも取り上げられ、全国的に有名になりました。

参考文献<米百俵で未来を創った男-小林虎三郎HP

<http://torasa.fukikou.net/shougai/shougai.html>>

解説

錦鯉は、日本文化の象徴として海外でも親しまれており、オランダやドイツを中心としたヨーロッパや北米地域へは、早くから輸出されてきました。近年では、アジア地域の経済発展と富裕層の増加にともなって錦鯉の需要が増加し、平成26年の香港への輸出量は11.3億円と、輸出先の約3割を占めています。また、東南アジアなどでも富裕層を中心に錦鯉の需要が高まり、なかでもタイへの輸出量は、平成22年が0.8億円だったのに対し、平成26年は2.8億円と3倍以上の増加となっています。

長岡市と小千谷市は、海外でも錦鯉の産地として知られ、春と秋の品評会には、海外からも多くの愛好家が、長岡市や小千谷市を訪れています。

参考文献<長岡市HP, 小千谷市HP, 農林水産省HP>



13

(16/01/08 出題)

長岡駅周辺で自動販売機の設置制限があるのは次のどの地区
でしょうか？

※長岡市地区計画が定められている区域内です。

- A・長岡駅北口側の大手通表町東地区
- B・長岡駅北口側の大手通表町西地区
- C・長岡駅東口側の長岡駅東A～E地区



14

(16/01/08 出題)

お正月やお祝いごと、仏事などで必ずと言って良いほど食される新潟県の代表的な郷土料理の「のっぺ」ですが、この「のっぺ」の料理ジャンルはどれでしょうか？

- A・汁
- B・澄まし汁
- C・煮物



B. 長岡駅北口側の大手通表町西地区

解説

長岡市には身のまわりの快適性や都市の美しさの創造等総合的な居住環境を形成していくことを目的として昭和 55 年に創設された地区計画制度というものがあります。

地区計画は、地区レベルでのまちづくりのビジョンを定めるもので、策定の段階において住民の意見を十分に反映させながら、地区施設、土地利用、建築物等に関する事項の中から、地区の目的に応じて必要なものを選択的に定め、これに従って建築や開発行為を適切に誘導、規制するものです。

一度ご自身のお住まい・営業所等が地区計画の定められている区域内なのか、そしてどのような制限があるのか等確認しておくことをおすすめします。

参考文献<長岡市HP>

解説

「のっぺ」は煮物です。新潟・食品名産図鑑によると新潟県の「のっぺ」は、「汁」でも「澄まし汁」でもなく「煮物」であり、残った野菜を使うわけでもなく、ゴマ油で炒めるようなことはしないため、「のっぺい汁」とは異なる。短冊もしくは小さく角切りにしたサトイモを主とし、鶏肉、ニンジン、ゴボウ、油揚げ、イクラ、貝柱、キノコ、銀杏、筍、レンコン等、を加えた煮物。冷たい状態で食べるが、温めてもよい。サトイモによって「とろみ」が自然につくため、片栗粉やデンプンは必須ではない。イクラは煮ないで生のまま添えられる場合もある。また、イクラを加熱したものを「とと豆」と呼ぶ地域もある。

と、文章にすると「なるほど～」と思うこともありますが、郷土料理は各家庭の味があります。子供の頃から何気なく食べている「のっぺ」ですが、ジャンルを知ることでもまた違った味わいと郷土料理への親しみを感じることができるかもしれませんね。

参考文献<新潟・食品名産図鑑>



15

(16/01/08 出題)

ドッシリとして力強い、馬高遺跡で出土した火焰土器ですが、この土器はいつ頃作成されていたのでしょうか。

- A・約1万5千年前
- B・約1万年前
- C・約5千年前



16

(16/01/22 出題)

長岡自動車検査登録事務所の調べで現在登録されている自動車の台数は約何台でしょうか？

- A・ 8万台
- B・ 10万台
- C・ 12万台





15

C. 約5千年前

解説

5,000年前に馬高遺跡や岩野原遺跡に大規模なムラが現れ、火焰土器様式が流行したそうです。

「火焰土器」は、一巡目の新潟国体で炉火台のモデルとなりました。今度は2020年の東京オリンピックでの炉火台として取り上げてもらうべく泉田知事を先頭に運動しているとのニュースが流れました。

ぜひ、選ばれてほしいものです。

参考文献<長岡市HP>



16

C. 12万台

解説

平成26年3月31日現在の統計資料によると119,751台の自動車登録されています。登録台数は12万台超で推移していましたが、平成26年の統計データでは12万台を割り込んでいます。一家に複数台の時代となりましたが、長岡では年々減少傾向のようです。

参考文献<長岡市統計年鑑>



17

(16/02/08 出題)

長岡市の避難所として、市が指定している公共的施設等の避難所は、市内を各地域別に表示して、その中で地区毎に表示してあります。それでは長岡市の避難所の地域区分はいくつになっているのでしょうか？

- A・11地域
- B・12地域
- C・13地域



18

(16/02/22 出題)

いよいよリオデジャネイロオリンピック開催の年となりました。日本からはとても遠くにありますが、移民政策以降親密な関係を築き、多くのブラジルの方が日本にきています。では、長岡市に滞在するブラジルの方は何人いるのでしょうか。(2010年現在)

- A・32人
- B・56人
- C・128人

解説

長岡市の指定避難所は災害時の避難場所或いは避難所として、市が指定している公共的施設となっています。平成26年4月現在の資料によると市内を地域別に長岡地域、中之島地域など11区分して、その中で地区は、約66地区に表示されています。

開設している避難所であれば、どの避難所に避難してもかまいませんが、災害発生に備えて、普段から家や職場の近くの避難所の場所と避難経路や所要時間などを事前に確認しておきましょう。

参考文献<長岡市HP 避難所マップ>





18

C. 128人

解説

A は上越市、B は新潟市の人数です。長岡市の人口総数に比すブラジル人の割合は 0.045%となり、滞在する人数も比率も新潟県内ではトップとなります。

都道府県別のブラジル人比率で見ると全国で 25 位となり、国内ではほぼ真ん中くらいの順位となります。外国の方にも、もっと興味をもってもらい、訪れてもらえるような町作りをし、地域活性化ができればいいですね。

参考文献<日本☆地域番付 HP>





19

(16/03/08 出題)

雪が解けて川になって流れてゆきます～♪つくしの子が恥ずかしげに顔を出します～♪

もうすぐ春ですね！長岡や近隣市町村にも登山やトレッキングにピッタリの楽しい山がたくさんあります。ここで問題。東京の観光名所、東京スカイツリーと同じ高さの山は次のうちどれでしょう。

- A. 弥彦山
- B. 悠久山
- C. 鋸山



20

(16/03/22 出題)

長岡市が、市内で根を張り新たなビジネスを立ち上げ、将来の雇用や事業成長を見込める起業家の挑戦を応援するために「長岡市未来の起業家応援事業補助金」制度を、平成 26 年度に設けました。この補助金の最大額はいくらでしょうか？

- A・ 700万円
- B・ 1,000万円
- C・ 2,000万円



△ 19

A. 弥彦山

解説

東京スカイツリー 634m

弥彦山 634m

悠久山 115m

鋸山 765m

参考文献<日本☆地域番付HP>



A 20

B. 1, 000万円

解説

長岡市は、「目指すは日本一、起業しやすいまち」をスローガンに、平成 26 年度に起業家応援事業として市独自の補助金制度を設けました。補助金額は対象経費の3分の2以内で上限額1,000万円です。

これを受けるには一定の対象者であることや事業内容のプレゼンテーション、書類審査、面接審査などがあります。

詳しくは、長岡市商業振興課(Tel:0258-39-2228)にお問い合わせください。

参考文献<長岡市:「長岡市未来の起業家応援事業補助金」制度>



21

(16/04/08 出題)

長岡市内の事業所で、平成 28 年 4 月に新卒採用を実施した事業所の割合はどのくらいでしょうか？

A・約65%

B・約48%

C・約27%

Q 22

(16/04/22 出題)

春を迎え、就職・入学などにより長岡市で新生活をスタートする方も多いと思います。

平成 27 年に長岡市への転入超過が、最も多かったのはどの地域でしょうか？

- A・魚沼地域
- B・新潟地域
- C・上越地域



△ 21

C. 約27%

解説

平成28年3月に長岡商工会議所から発行された『平成28年(2016年)長岡市内の賃金実態調査結果報告書』によりますと、平成28年に新卒者を採用する予定があると回答した事業所は231社中63社(27.3%)となりました。

参考文献<『平成28年(2016年)長岡市内の賃金実態調査結果報告書』>



△ 22

A. 魚沼地域

解説

新潟県統計課の「新潟県の人口移動」によると、平成27年の長岡市の人口総数は前年比809人減少でした。特に関東方面への転出超過が821人で人口減の主因となっています。これに対し転入超過が最も多かった地域は魚沼地域でプラス122人でした。

ちなみに新潟地域へは243人転出超過。上越地域からは45人の転入超過となっています。

長岡市と魚沼地域の関係を示す興味深い数字です。

参考文献<ホクギンレポート185号 他>



23

(16/05/08 出題)

1999年に長岡市(旧寺泊町)のヨネックスカントリークラブで第1回を開催して以来、本年18回目を迎えたヨネックスレディースゴルフトーナメント。

今年は、この大会の趣旨にご賛同いただいた長岡市地元企業からの新たな協賛によって、賞金総額が7,000万円へ増額されました。

さて、今年協賛いただいた地元企業の数は何社でしょうか？

A・6社

B・7社

C・8社



24

(16/05/22 出題)

建物全体が海に囲まれている「長岡市寺泊水族博物館」。
珍しい魚が沢山展示されています。

さて、この寺泊水族博物館には約何種類の魚が展示されているでしょうか？

- A・約300種類
- B・約330種類
- C・約400種類

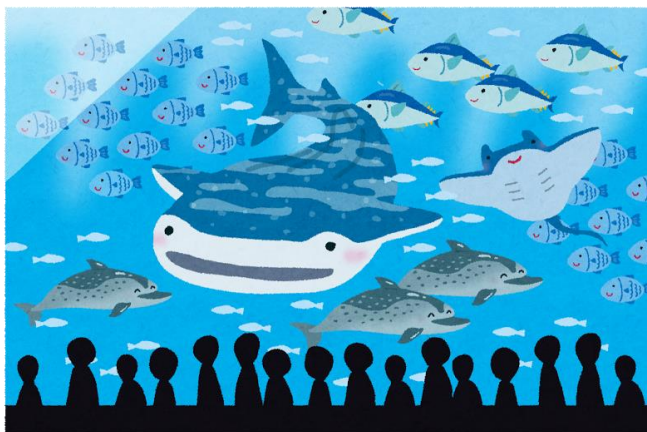

△ 23

B. 7社

解説

今年の協賛企業は「朝日酒造」「岩塚製菓」「大石組」「角上魚類」「中越興業」「北越銀行」「ホテルニューオータニ長岡」（五十音順）の計7社です。

また、これまで「後援」だった長岡市は、「スポーツを通じた地域活性化」をともに目指すべく、本年の国内男女トーナメントを通じて唯一となる開催地自治体として「共催」となることも決定しております。

地元一体型に向けた新たな施策として、「長岡市へのチャリティー」「長岡市民を対象としたプロアマ大会の開催」「長岡市ジュニア体験ラウンド」を実施し、これまで以上に地元自治体と一体化した本格的な地域密着型トーナメントとして、今まで以上に地元の皆様から愛される大会となっていくことでしょう。

参考文献<ヨネックスレディースゴルフトーナメント HP>



24

C. 約400種類

解説

長岡市寺泊水族博物館には約 400 種類、10,000 点もの珍しい魚が展示されています。この魚は日本だけではなく、世界各国に生息している珍しいものもいるそうです。天気の良い日は展望室へ出て、海を一望できるのもこの水族館だからこそできる楽しみ方ですね。

参考文献<寺泊水族博物館 HP>



